



Visiter Olympic National Park

L'Olympic National Park est une péninsule créé en 1938 pour protéger les élans Roosevelt, la forêt vierge et la côte sauvage. Il s'étend sur une superficie de 3734 km².

En 1976, le parc obtient de l'UNESCO le titre de réserve de biosphère et en 1981 il est promu en tant que patrimoine mondial.



Nichées dans les vallées se trouvent les plus grandes étendues de forêt vierge restant dans le pays. Les arbres s'élèvent à 91 mètres et les forêts couvrent un vaste domaine allant de la luxuriante forêt tempérée humide (rain forest) à l'ouest, à la forêt aride taillée par le feu à l'est. Olympic National Park est comme trois parcs magiques en un.

Il se compose de trois parts distinctes :

1. La bande côtière situé à l'est est composé d'une plage sablonneuse de (104 kilomètres de littoral) et d'un petit secteur de forêt adjacente.
2. La région montagneuse, situé au centre, est composé de plusieurs glaciers.
3. Une forêt tempérée située dans le nord et à l'est du parc.

En bref

Localisation : Nord ouest de l'état de Washington

Ville la plus proche : Port Angeles au nord, Hoodspport au sud, Seattle et Tacoma à l'est et Forks à l'ouest

Superficie : 3734 km²

Altitude moyenne : 1200 mètres

Type : National Park

Date de création : 29-06-1938

Particularités : Comprend trois écosystèmes différents : des glaciers aux reliefs accidentés, une côte sauvage en bord de Pacifique de plus de cent de kilomètres et une

forêt tempérée et humide. 95% du parc est laissé à l'état sauvage.

Contact : Olympic National Park 600 East Park Avenue Port Angeles, WA 98362 Tel : (360) 565-3000

Lien officiel : <http://www.nps.gov/olymp/index.htm>

[Site classé au patrimoine mondial de l'UNESCO](#)

Accès

L'Olympic National Park est situé Nord ouest de l'état de Washington. La ville d'Olympia qui est la capitale de l'état de Washington est située à un peu plus d'une heure de route au sud du parc.

Les villes les plus proche sont Port Angeles au nord, Hoodspport au sud, Seattle et Tacoma à l'est et Forks à l'ouest

Une seule route fait le tour du parc. Il s'agit de la route 101 et elle part de la ville d'Olympia.

Attention, le tour du parc par la route 101 fait plus de 312 miles (500 kilomètres).

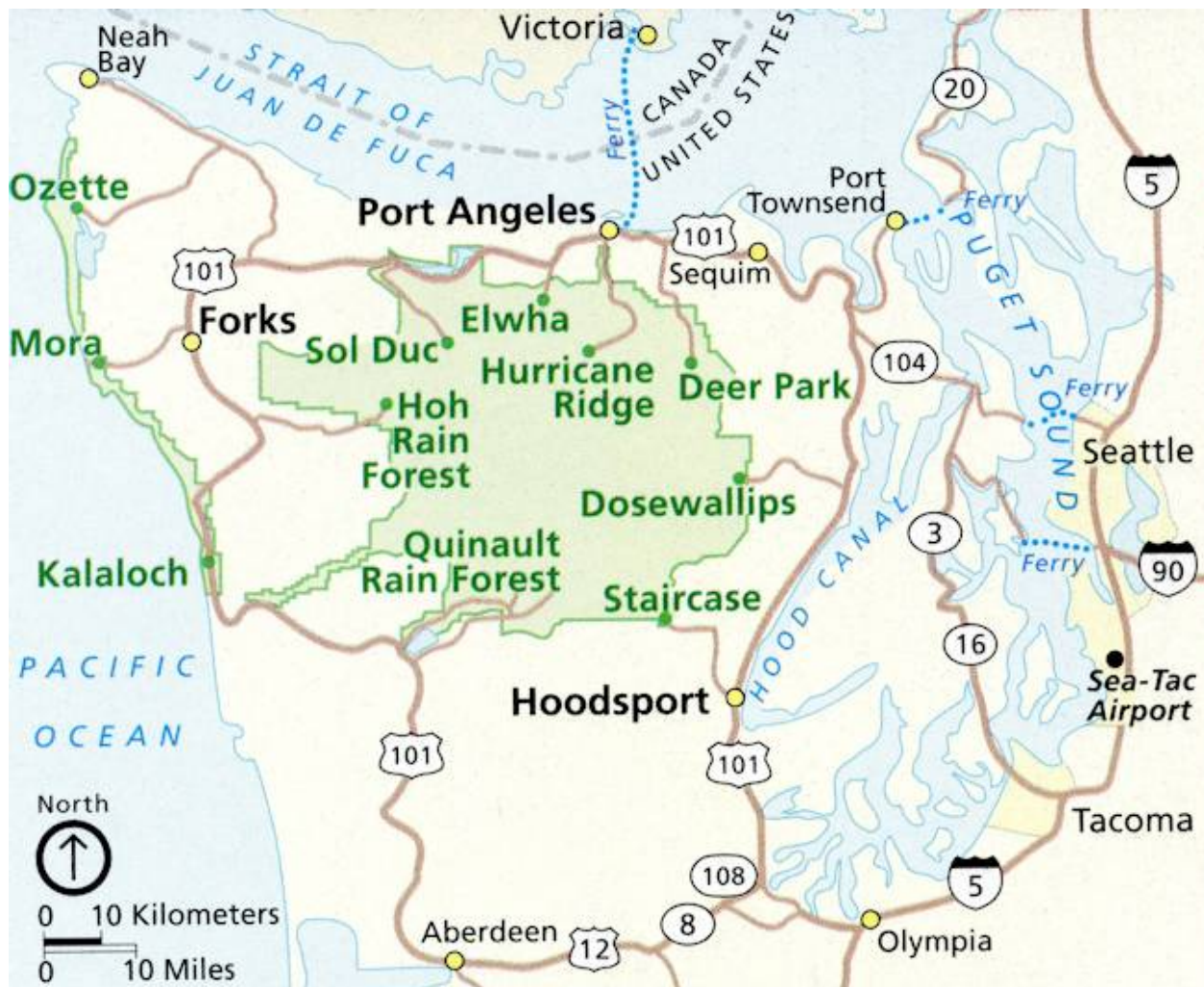

NB : Certaines routes peuvent être fermées en raison de la neige ou de pluie. Tous les renseignements sur les conditions actuelles sont disponibles sur le site du [National Park Service](#).

L'Olympic National Park dispose de trois visiteurs center :

1. L'Olympic National Park Visitor Center situé au nord dans la ville de Port Angeles
2. L'Hurricane Ridge Visitor Center situé lui aussi au nord après Heart O' the Hills dans le secteur montagneux
3. Le Hoh Rain Forest Visitor Center sur la cote ouest du parc

Consultez le tableau ci-dessous pour les distances entre les différents secteurs du parc (en miles).

Elwha	Fairh	Heart	Hoh	Hurric	Kalalo	Lake	Mora	Port A	Seattl	Sol	Stairc	Quina
	olme	O' the	Rain	ane	ch	Cresc		ngele	e	Duc	ase	ult
		Hills	Fores	Ridge		ent		s				
			t									

	Elwha	Fairh olme	Heart O' the Hills	Hoh Rain Fores t	Hurric ane Ridge	Kalalo ch	Lake Cresc ent	Mora	Port A ngele s	Seattl e	Sol Duc	Stairc ase	Quina ult
Elwha	-	23	18	79	30	81	16	60	11	85	39	111	123
Fairh olme	23	-	31	57	43	59	7	36	26	100	16	126	102
Heart O' the Hills	18	31	-	96	12	100	26	75	5	77	45	105	133
Hoh Rain Fores t	79	57	96	-	108	40	65	47	91	156	72	191	75
Hurric ane Ridge	30	43	12	108	-	112	38	87	17	89	57	117	146
Kalalo ch	112	59	100	40	112	-	67	49	95	160	72	195	33
Lake Cresc ent (Barn es Point)	16	7	26	65	38	67	-	44	21	93	16	121	108
Mora	60	36	75	47	87	49	44	-	70	137	49	170	84
Port A ngele s	11	26	5	91	17	95	21	70	-	72	40	100	128
Seattl e (via ferry)	85	100	77	156	89	160	93	137	72	-	114	110	362
Sol Duc	39	16	45	72	57	72	16	49	40	114	-	140	132
Stairc ase	111	126	105	191	117	195	121	170	100	110	140	-	126
Quina ult	123	102	133	75	146	33	108	84	128	362	132	126	-

Alertes

Votre Attention SVP

- La zone d'Elwha est fermée à la circulation des véhicules au-delà du terrain de stationnement de Madison Falls en raison des dommages causés par les inondations. Places de stationnement limitées au stationnement de Madison Falls.

[Plus d'information](#)

Prix d'entrée

Le prix d'entrée au Olympic est fixé à 30 dollars par véhicule, 25 dollars par moto et à 15 dollars par piéton.

Information

Le ticket d'entrée est valable 7 jours pour le véhicule (que vous soyez seul ou 5). Vous pouvez aussi vous procurer le [Pass America the beautiful](#).

Temps de visite

Impossible de faire le tour du parc en une seule journée ! La route seule route qui fait le tour du parc fait 500 kilomètres ! Il vous faudra composer entre envie et temps disponible. Une journée est un minimum à prévoir.

Information

Votre premier arrêt devrait être le visitor center du parc. C'est là que se trouvent toutes les informations relatives au parc. Vous y trouverez des brochures avec la carte du parc. Les rangers sont là pour vous. N'hésitez pas à leur poser des questions. Vous trouverez aussi souvent une petite librairie, quelquefois des expos et des films projetés.

Visites, points de vue

La diversité est la marque de l'Olympic National Park. Du feuillage luxuriant des forêts tropicales aux plages de sable de la côte, des belvédères majestueux des montagnes aux glaciers, Olympic National Park a beaucoup à offrir.

Attention, les distance d'un point à l'autre sont grandes. Reportez vous au [tableau des distance dans la section accès](#).

NB : Certaines routes peuvent être fremées en raison de neige ou de pluie. Tous les renseignements sur les conditions actuelles sont disponibles sur le site du [National Park Service](#).

La liste suivante des destinations, d'est en ouest de l'Olympic National Park peut vous aider dans vos choix.

Est du parc (forêt de plaine)

Staircase



Staircase se trouve dans le coin sud-est de l'Olympic National Park, à environ une heure de route de la ville d'Olympia, et à deux heures au sud de Port Angeles.

Au nord de Staircase se trouve Dosewallips, à environ 45 minutes en voiture.

Dosewallips

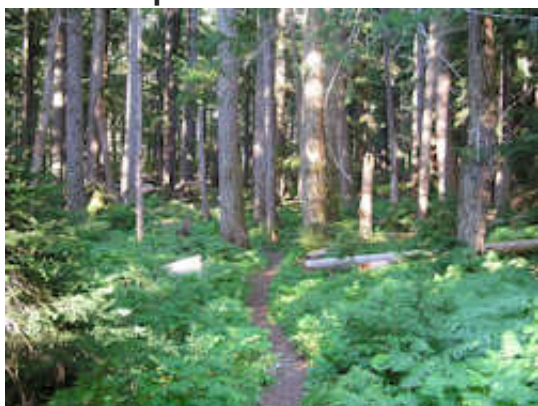

Dosewallips, à l'instar de Staircase est un paysage de forêt.

Les 5 derniers miles de route sont impraticable à cause d'inondations.

Nord du parc (montagne)

Deer Park



Atteint par une route sinueuse de gravier de 18 miles, Deer Park offre un paysage alpin spectaculaire.

Les neuf derniers miles de cette route de montagne escarpée sont en gravier. La route est étroite et sinueuse. S'il vous plaît soyez prudent et notez que la Deer Park Road est pas adapté pour les campings car.

Hurricane Ridge



Dix-sept miles au sud de Port Angeles, Hurricane Ridge est la destination montagne la plus facilement accessible du parc.

Au cours du printemps, les fleurs sauvages couvrent le sol des prairies subalpines et le

cerf à queue noire est souvent repéré dans les pâturages.

Le lever et le coucher de soleil sur une journée claire offrent une magnifique vue panoramique sur le parc.

La route est ouverte de mi-mai jusqu'à la fin octobre.

Elwha



La vallée Elwha est située dans la région centre-nord du parc. Située à 11 miles à l'ouest de Port Angeles, elle est atteinte par la Hot Springs Road, près de la route 101.

Avant la construction de deux barrages dans les années 1900, elle était connue pour ses impressionnants retours de saumons.

Aujourd'hui, la rivière Elwha est le site d'un des plus grands projets de restauration de l'écosystème de l'histoire du National Park Service. Avec sa rivière étincelante, entourée de montagnes, la vallée Elwha est une destination populaire pour tous.

Sol Duc

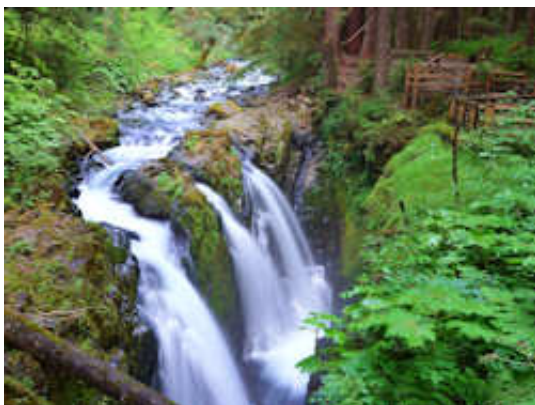

Vieilles forêts, lacs subalpins, et sommets enneigés peuplent le paysage de Sol Duc.

La Sol Duc Valley est située dans la région nord-ouest du parc à seulement 40 minutes à l'ouest de Port Angeles.

Ouest du parc (cote pacifique)

Ozette



Que ce soit la côte, les eaux cristallines du lac Ozette, ou la grandeur des vieilles forêts, les paysages de Ozette sont pleins de possibilités

Ozette est situé sur la côte nord-ouest de la péninsule d'Olympic. Cette zone est accessible par la route 112.

Ozette est l'une des régions les plus reculées du parc.

Mora Rialto Beach



Plages rocheuses, bois flottant géants, martèlement des vagues, vues sur les îles au large sont des caractéristiques qui définissent Rialto Beach.

la zone Mora, caractérisé par des arbres immenses, sous-bois luxuriant et le bruit omniprésent de l'océan Pacifique à l'arrière-plan.

Rialto Beach est à environ 36 miles au sud-ouest de Crescent Lake, et environ 75 miles de Port Angeles et à moins de 30 minutes de la ville de Forks.

Hoh Rain Forest



Toujours à l'ouest du parc mais plus dans les terres, se trouve la Hoh Rain Forest, une véritable forêt tropicale.

Out au long de la saison d'hiver, la pluie tombe souvent dans la forêt tropicale de Hoh, contribuant au total annuel de 4 mètres de précipitations chaque année.

Le résultat est une luxuriante voûte de verdure de deux espèces de conifères et de feuillus.

Les mousses et les fougères qui recouvrent les surfaces ajoutent une autre dimension à l'enchantement de la forêt.

La Hoh Rain Forest est l'un des plus beaux exemples restants de forêt pluviale tempérée aux États-Unis et est l'une des destinations les plus populaires du parc.

Elle se trouve à environ deux heures de route de Port Angeles et moins d'une heure de Forks.

Kalaloch



Kalaloch est l'une des zones les plus visités de l'Olympic National Park.

Kalaloch et Ruby beach sont situés sur la côte sud-ouest de la péninsule d'Olympic. Ils sont accessibles directement sur la route 101.

Au nord, la forêt tropicale de Hoh est à environ 45 minutes de route de Kalaloch.

Au sud, Queets et le Quinault sont à seulement 30 miles de Kalaloch.

Quinault



Situé sur la côte ouest des montagnes olympiques, la vallée de Quinault a été creusée par un glacier et se termine au lac Quinault.

Elle comprend une forêt tropicale ainsi qu'un grand lac, le Quinault Lake.

La forêt reçoit une moyenne de 3,66 mètres de pluie par an.

Randonnées

95% du parc est laissé à l'état sauvage. Vous pouvez explorer cette ressource unique à travers 1000 kilomètres de sentiers, durant une randonnée d'un jour ou une aventure de plusieurs jours. Dans ce dernier cas, il vous faudra un permis que vous obtiendrez au Wilderness Information Center situé à Port Angeles derrière Olympic National Park Visitor Center. Pour réduire au minimum l'impact humain et pour assurer la qualité de l'expérience pour les visiteurs, plusieurs secteurs ont un nombre maximum de campeurs autorisés. Ci dessous une sélection de courtes randonnées :

Randonnées faciles

- Terrace Loop 2,4 kilomètres : Accès le long du chemin à Dosewallips River.
- Elwha 0,8 kilomètres : Départ de Krause Bottom (Elwha zone)
- Griff Creek 4,5 kilomètres : Départ derrière Elwha ranger station (Elwha zone)
- Krause Bottom 3,2 kilomètres : Départ à la fin de Whiskey Bend Road (Elwha zone)
- Heart of the Forest Trail 3,5 kilomètres : Forêt de plaine typique avec une végétation dense. (Heart O' the Hills et Hurricane Ridge)
- Meadow boucle : Près de Hurricane Ridge Visitor Center. (Heart O' the Hills et Hurricane Ridge)
- Third Beach 2,3 kilomètres : Départ de La Push road

Randonnées moyennes

- Cape Alava 5,3 kilomètres : Coté pacifique : Départ à la fin de Lake Ozette road. Va à la plage. (Lake Ozette à the Pacific Coast)
- West Lake Mills 3,5 kilomètres : Départ du parking de Lake Mill

Randonnée difficiles

- Pyramid Peak 5,6 kilomètres : Commence sur la rive nord du lac et grimpe à 790 mètres. (Kalaloch)
- Spruce Railroad 12,2 kilomètres : Offre une excellente vue sur le Lake Crescent. (Kalaloch)

Information

Les distances s'entendent aller **ET** retour...

Une randonnée de 3 kilomètres peut être plus dur qu'une de 10 kilomètres !!! Ceci en raison d'un terrain accidenté et/ou d'un fort dénivelé. Ne vous fiez pas à la distance pour évaluer la difficulté d'une marche. Renseignez vous auprès des rangers, ils sont là pour vous. [Voir les bons plans de la randonnées.](#)

Hébergement

Les villes les plus proche sont Port Angeles au nord, Hoodspport au sud, Seattle et Tacoma à l'est et Forks à l'ouest. Seattle est déconseillé car vous seriez obligé de prendre un Ferry pour accéder au parc.

La plus grande est sans conteste la ville d'Olympia, capitale du Washington à un peu plus d'une heure de route de l'entrée sud du parc.

Hotels

Olympia :     

Port Angeles :     

Hoodspport :     

Tacoma :     





Campings

Possibilité de faire du camping sauvage contre un permis que vous obtiendrez au Wilderness Information Center situé à Port Angeles derrière Olympic National Park Visitor Center. 5 dollars d'inscription plus 2 dollars par personne (de plus de 15 ans) et par nuit. Pour réduire au minimum l'impact humain et pour assurer la qualité de l'expérience pour les visiteurs, plusieurs secteurs ont un nombre maximum de campeurs autorisés.

Votre Attention SVP

Animaux Sauvages : voir l'article sur le [Stockage de votre nourriture et animaux sauvages](#)

Il y a quatre lodges dans le parc, qui opèrent comme des concessions. Ils offrent une variété de motels, chambres ou cabanes.

1. [Kalaloch Lodge](#) : ouvert toute l'année, route nationale 101 au sud de Forks. Cabanes, chambres, restaurant, boutique, épicerie, gaz.
2. [Lake Crescent Lodge](#) : ouvert de mai à octobre sur le rivage sud du lac. Cottages, motel, chambres, restaurant, bar.
3. [Log Cabin Resort](#) : ouvert d'avril à octobre sur la rivage nord du lac. Cabanes, motel, parc à camping-car, restaurant, épicerie, location de bateaux.
4. [Sol Duc Hot Springs Resort](#) : ouvert de mai à septembre, les dates exactes varient. Cabanes, parc à camping-car, piscine, piscines d'eaux minérales chaudes, massages, épicerie, restaurant.

Il y a 14 campings au Olympic National Park :

Nom	Sites	Type	Services	Prix *	Réservation
Deer Park Campground	14	Tente		15	Non
Dosewallips Campground	30	Tente	Aucun	Gratuit	Non

Fairholme Campground	88	Tente & RV	Vidange Eau	20	Non
	10\$ la vidange				
Graves Creek Campground	30	Tente	Aucun	20	Non
Heart O' the Hills Campground	105	Tente & RV	Eau	20	Non
Hoh Campground	78	Tente & RV	Eau	20	Non
Kalaloch Campground	170	Tente	Eau	20	Oui
	10\$ la vidange				
Mora Campground	94	Tente & RV	Eau	20	Non
	10\$ la vidange				
North Fork Campground	9	Tente	Aucun	15	Non
Ozette Campground	15	Tente & RV	Eau	20	Non
Queets Campground	20	Tente	Aucun	15	Non
Sol Duc Campground	82	Tente	Vidange Eau	24	Oui
	10\$ la vidange				
South Beach Campground	55	Tente & RV	Aucun	15	Non
Staircase Campground	49	Tente	Eau	20	Non

* Prix en dollars

Information

Vous pouvez rechercher un camping dans la [liste des campings aux Usa](#).

Météo Climat

Avec une altitude minimale nulle et des hauteurs maximales dépassant les 2 000 m, le climat varie fortement selon l'emplacement dans le parc national. La région est néanmoins considérée comme présentant un climat océanique tempéré.

La position du parc national Olympique influence fortement son climat. À l'est du parc, les températures restent plus douces d'autant plus que l'océan Pacifique se situe juste à côté.

La partie orientale du parc, de l'autre côté des montagnes, est plus sèche car les précipitations sont en grande partie déjà tombées plus à l'ouest.

Température actuelle

Températures moyennes (en degré)

	Janv	Fév	Mars	Avril	Mai	Juin	Juil	Aout	Sept	Oct	Nov	Dec
Max	8	9	11	13	16	18	20	21	19	15	11	8
Min	2	2	2	3	6	8	9	9	8	5	3	2

Précipitation moyenne (en millilitre)

Janv	Fév	Mars	Avril	Mai	Juin	Juil	Aout	Sept	Oct	Nov	Dec
347	314	279	189	140	89	59	68	105	249	376	368

Lever et coucher du soleil Olympic National Park

Documents et cartes

- Carte du Olympic National Park
- Brochure en Français du Olympic National Park
- Carte des campings au Olympic National Park

- [Accès handicapés Olympic National Park \(anglais\)](#)
- [Zone Staircase \(anglais\)](#)
- [Zone Hurricane Ridge \(anglais\)](#)
- [Zone Elwha Valley \(anglais\)](#)
- [Zone Sol Duc Valley \(anglais\)](#)
- [Zone Lake Ozette \(anglais\)](#)
- [Zone Mora \(anglais\)](#)
- [Zone Hoh Rain Forest \(anglais\)](#)
- [Zone Kalaloch \(anglais\)](#)
- [Zone Quinault \(anglais\)](#)

Parcs proches

- [Ebey's Landing National Historical Reserve](#) 79 miles (126 kilomètres)
- [Klondike Gold Rush - Seattle Unit National Historical Park](#) 112 miles (179 kilomètres)
- [Mount Rainier National Park](#) 117 miles (187 kilomètres)
- [San Juan Island National Historical Park](#) 223 miles (357 kilomètres)

Liens

- [National Park Service](#)
- [Facebook](#)
- [Twitter](#)
- [Youtube](#)
- [Instagram](#)

- (Fri, 26 Oct 2018 11:31:00 EST) : Olympic National Park announces the opportunity for park visitors to purchase park entrance passes electronically prior to their visit through YourPassNow beginning on Monday, October 29, 2018. Once visitors purchase and save their digital pass, it is important that they print and bring the pass to be scanned at the park entrance station. <https://www.nps.gov/olymp/learn/news/electronic-entrance-passes-available-for-olympic-national-park-beginning-october-29-2018.htm>
- (Tue, 25 Sep 2018 13:32:00 EST) : The Environmental Assessment (EA) for a geotechnical investigation has been completed and a Finding of No Significant Impact (FONSI) was released today. The investigation will determine the engineering feasibility of relocating a portion of Olympic Hot Springs Road outside of the floodplain. <https://www.nps.gov/olymp/learn/news/environmental-assessment-completed-regarding-olympic-hot-springs-road-geotechnical-investigation.htm>



Visiter Olympic National Park